

Informatiedocument collectieve zonnedak Zweins

Energiecoöperatie Dronryp

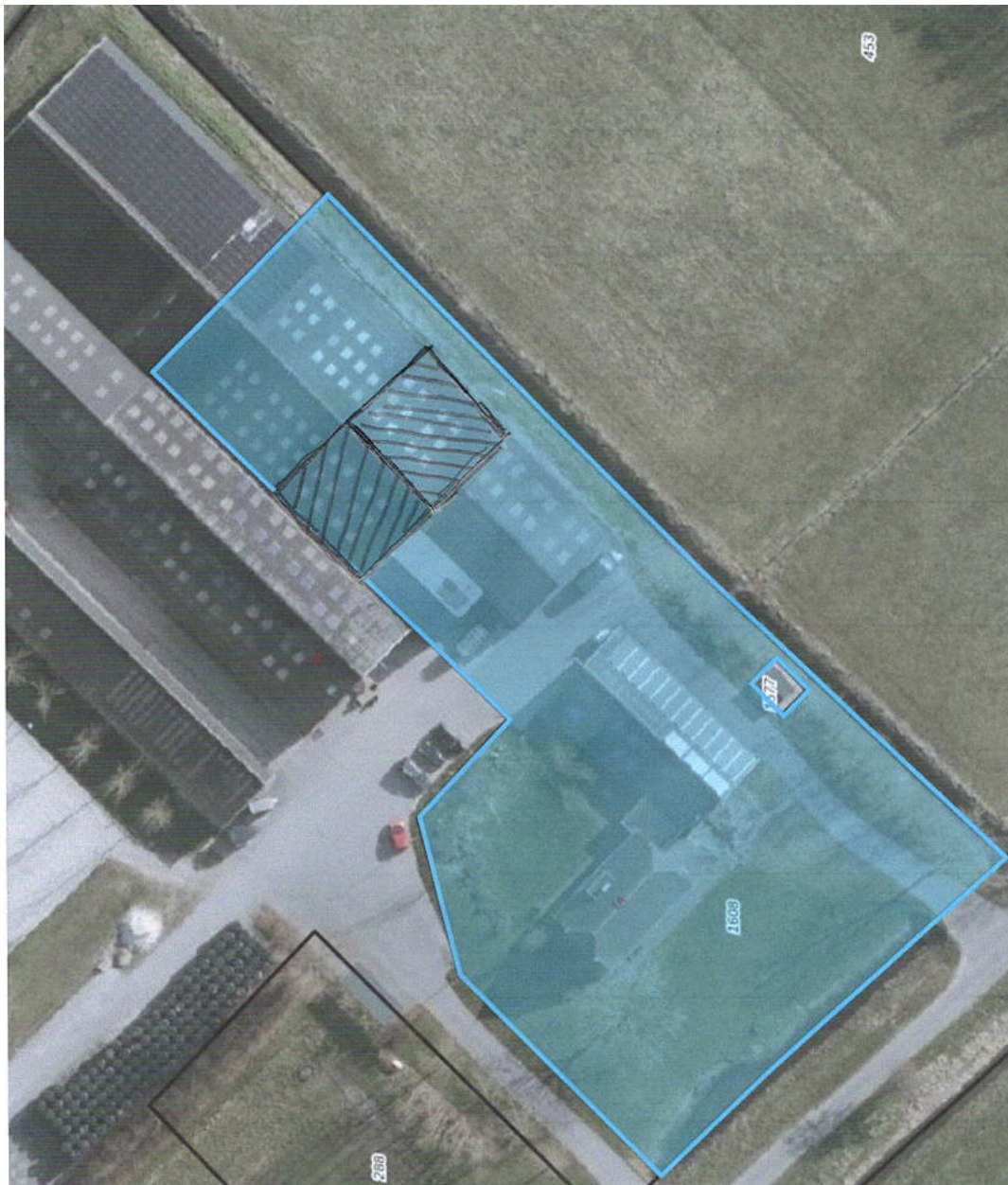

Initiatiefnemer : Energiecoöperatie Dronryp

KVK nummer. : 86420615

Uitgiftedatum : april 2026

Let op!
Geen AFM-toezicht.
Geen vergunning- en prospectusplicht.



Inhoudsopgave

.....	1
EEN COLLECTIEF ZONNEDAK	3
ENERGIECOÖPERATIE DRONRYP	3
HET PROJECT	4
LOCATIE	4
LOOPTIJD	4
WIE KUNNEN ER MEEDOEN?	4
DE AANSCHAF VAN PARTICIPATIES	5
DE FINANCIËN	5
UITZONDERINGEN	5
INSCHRIJVEN PARTICIPATIES	5
VERKOOP VAN DE OPGEWekte STROOM	5
SUBSIDIEREGELING COÖPERATIEVE ENERGIEOPWEKKING (SCE)	6
UITBETALING VAN DE VERGOEDING	6
VEEL GESTELDE VRAGEN	7
HOE ONTVANG IK MIJN JAARLIJKSE VOORDEEL?	7
ZIJN DE PARTICIPATIES VERHANDELBAAR?	7
WAT GEBEURT ER MET DE PARTICIPATIES BIJ VERHUIZING?	7
WAT GEBEURT ER ALS DE LOCATIE-EIGENAAR HET PAND VERKOOPT?	7
WAT ALS DE ZON MINDER SCHIJNT?	7
WAT GEBEURT ER ALS DE STROOMPRIJS DAALT OF STIJGT?	8
WAT ALS DE STROOMPRIJS NEGATIEF IS?	8
WELKE VERZEKERINGEN HEEFT DE COÖPERATIE AFGESLOTEN?	8
WAT IS HET RISICO VAN DEELNAME AAN DIT PROJECT?	8
BIJLAGE 1: SUBSIDIEREGELING COLLECTIEVE ENERGIEOPWEKKING	9
BIJLAGE 2: DEELNAME IN DE ENERGIECOÖPERATIE DEELNEMEN AAN EEN COLLECTIEF OPWEKPROJECT	10
START VAN HET PROJECT	10
AFLOSSING VAN DEZE FINANCIERING VAN DE DEELNEMERS	10
.....	10
BIJLAGE 3: FINANCIËN	11
INVESTERINGSKOSTEN	11
ENERGIECOÖPERATIE DRONRYP EN EXTERNE FINANCIERING	11
INVESTERINGS- EN FINANCIERINGSBEGROTING ZONNEDAK ZWEINS	11

Een collectief zonnedak

Bij de Firma Fokkema, Kingmatille 1a, 8814 JX Zweins gaat Energiecoöperatie Dronryp een zonnedak realiseren met in totaal 290 zonnepanelen. Inwoners van Dronryp en omliggende dorpen kunnen meedoen in dit project en zo meedelen in de inkomsten van het zonnedak. Daarnaast levert het project een bijdrage aan een duurzame leefomgeving.

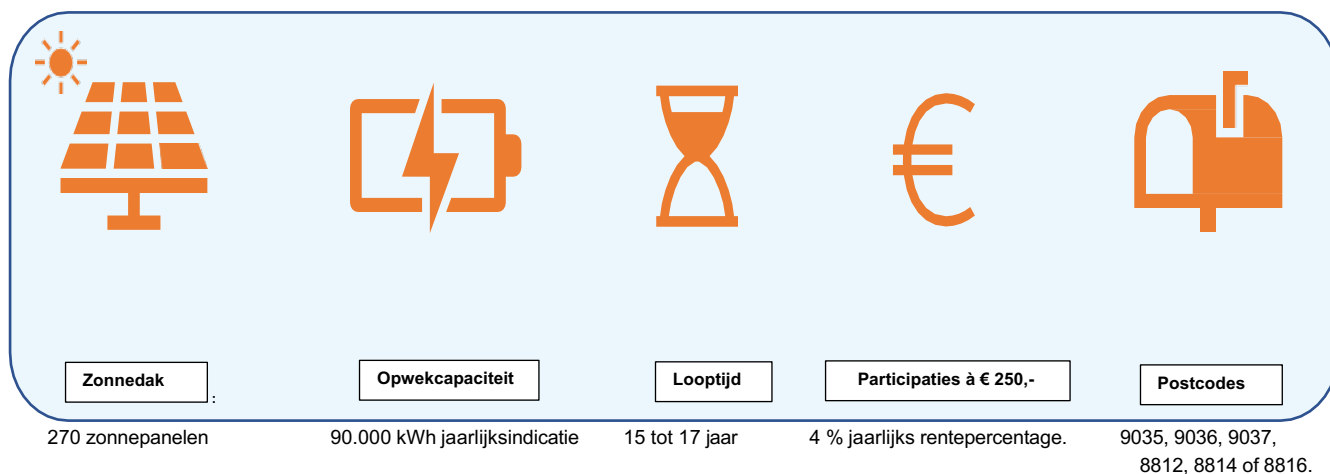

Energiecoöperatie Dronryp

Energiecoöperatie Dronryp is opgericht op 16 mei 2022 en wordt bestuurd door vrijwilligers. Het voornaamste doel van de coöperatie is om de regio duurzamer maken. De coöperatie doet dat door leden en bewoners van Dronryp te helpen hun woningen te verduurzamen en door lokaal zelf duurzame energie op te wekken. Het bestuur van de coöperatie bestaat uit:

- Adri Terlouw, voorzitter
- Sikke René Schaaf, secretaris
- Marten Krol, penningmeester)
- Jeldrik Doevendans, webmaster
- Martin Haarman, vertegenwoordiger Dorpsbelang Dronryp
- Robert Witmond, verduurzaming woningen

De coöperatie heeft als wens meerdere projecten te realiseren. Op dit moment werkt de coöperatie aan haar tweede SCE-zonnedak.

Het project

Locatie

De zonnepanelen worden geplaatst op het dak van *Firma Tseard Fokkema, Kingmatille 1a, 8814 JX Zweins*. De coöperatie blijft gedurende de looptijd eigenaar van de zonnepaneleninstallatie en mag gebruik maken van deze locatie.

Looptijd

De looptijd van het project bedraagt maximaal 17 jaar. De looptijd voor deelnemers bedraagt naar verwachting 15 jaar, maar kan in bijzondere gevallen, mochten de opbrengsten of de SCE – vergoeding extreem tegenvallen, uitlopen tot 17 jaar. De coöperatie blijft gedurende deze looptijd eigenaar van de installatie.

Wie kunnen er meedoen?

Uitsluitend bewoners in onderstaande postcodegebied die lid zijn of worden van de coöperatie met een kleinverbruik aansluiting van maximaal 3x80A mogen deelnemen aan dit project.

- 9035, 9036, 9037, 8812, 8814 of 8816.

Zie voor het gehele gebied de postcodekaarten hieronder.

Daarnaast kunnen ook verenigingen, bedrijven en instellingen die in het vastgestelde postcodegebied gevestigd zijn meedoen.

Deelname aan het project kan met één of met meerdere participaties. Iedere participatie vertegenwoordigt een bedrag van **€ 250,-** dat wordt gefinancierd aan de coöperatie. Deelnemers ontvangen gedurende de looptijd een jaarlijkse vergoeding van 4,00 procent over het ingelegde bedrag. Het ingelegde geld wordt via annuïtaire aflossing in principe in 15 jaar terugbetaald, behalve wanneer de opbrengsten of de SCE – vergoeding een aantal jaren extreem tegenvallen. Dan kan de aflossing uitlopen tot maximaal 17 jaar.

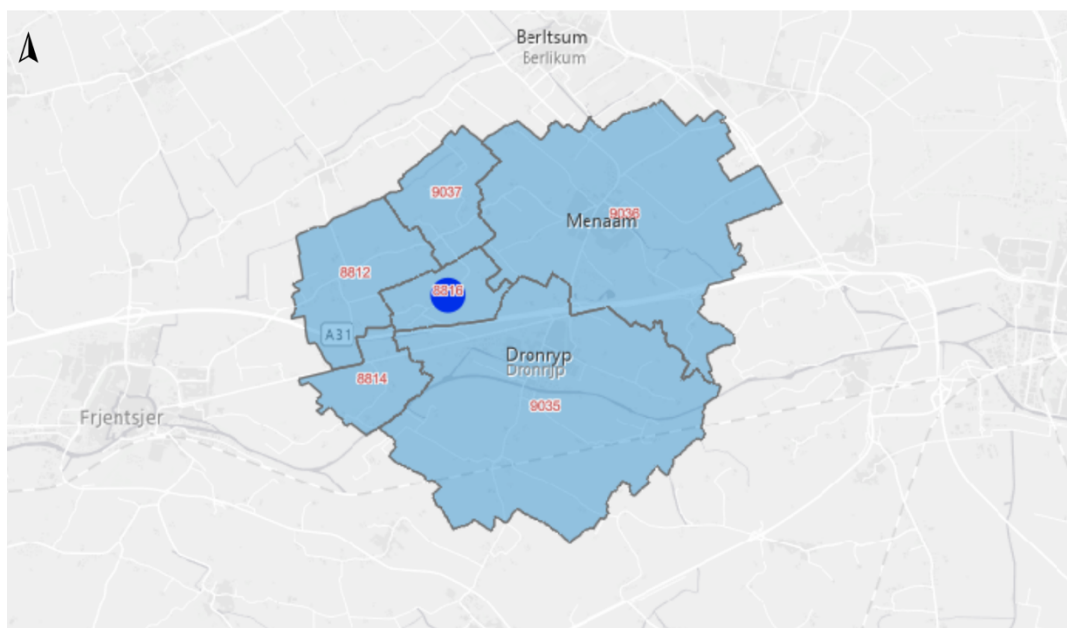

De aanschaf van participaties

Om het plaatsen van in totaal 270 zonnepanelen mogelijk te maken geeft de coöperatie minimaal 120 en maximaal 320 participaties uit. Geïnteresseerden kunnen in de periode van 22 april tot en met 15 mei 2026 één of meerdere participaties aanschaffen. Bewoners kunnen meedoen vanaf 1 participatie van **€ 250,-**. De inleg wordt annuïtair afgelost. Over de eenmalige inleg is geen btw verschuldigd. Deelnemers ontvangen een rentevergoeding over het door hen ingelegde bedrag. Het minimumaantal van 120 is nodig om eventueel voor de rest van de financiering een **lening** af te kunnen sluiten bij het Fûns Skjinne Fryske Enerzjy (FSFE). Kunnen we 320 participaties uitzetten, dan kunnen we het hele project zelf financieren.

Rekenvoorbeeld:

Stel je hebt 10 participaties gekocht en dus **€ 2.500,-** ingelegd. Dan krijg je 15 jaar lang elk jaar, voor het eerst in **2027, € 224,86** op je rekening gestort. Na 15 jaar heb je dan in totaal **€ 3.372,90** ontvangen op je inleg van € 2.500,-. In die 15 jaar heb je dan 40.000 kWh groene stroom opgewekt met je participaties. Doordat de zonnepanelen daarna nog blijven liggen, komt daar daarna nog eens minimaal evenveel kWh bij.

De financiën

De aflossing van deze financiering bij de deelnemers gebeurt annuïtair. Dit betekent dat de deelnemers over een periode van 15 jaar jaarlijks van de energiecoöperatie een vast bedrag aan rente en aflossing ontvangen. Voor dit project is dit per participatie **€ 22,49** per jaar. Deelnemers krijgen dus ieder jaar een deel van hun inleg terugbetaald.

Doordat jaarlijks een deel van het totaalbedrag wordt afgelost, daalt de rentevergoeding die elke deelnemer krijgt ieder jaar. Daarmee wordt het gedeelte aan aflossing in dit vaste bedrag steeds hoger.

Uitzonderingen

Tussentijds kan een deelnemer in bijzondere situaties een verzoek tot vervroegde aflossing indienen bij de coöperatie. Dit verzoek kan vóór aanvang van de jaarlijkse Algemene Ledenvergadering (ALV) worden ingediend bij het bestuur van de energiecoöperatie.

Inschrijven participaties

Bewoners die geïnteresseerd zijn in het project kunnen zich aanmelden via

www.energiecooperatiedronryp.nl of een financieringsovereenkomst opvragen via

penningmeester@energiecooperatiedronryp.nl. Zij ontvangen naast de overeenkomst meteen het

participatiereglement en dit informatiedocument. De inschrijvingstermijn loopt van 22 april tot en met 15 mei 2026. Het project start bij voldoende deelname. Wanneer nog niet alle participaties verkocht zijn, kan de inschrijvingstermijn door het bestuur worden verlengd.

We willen zoveel mogelijk bewoners de kans geven om mee te doen aan dit project. Dat betekent dat als je voor meer dan 1 participatie hebt ingeschreven het niet zeker is dat je deze ook allemaal toegewezen krijgt. Toewijzing geschiedt via het zogenaamde dakpansysteem. In eerste instantie krijgt iedereen die zich heeft aangemeld voor één of meer participaties een participatie toegewezen. Vervolgens krijgt iedereen die voor twee of meer participaties heeft ingeschreven een tweede participatie toegewezen enz. tot we het beoogde bedrag van € 30.000,- (120 participaties) hebben bereikt.

Verkoop van de opgewekte stroom

Na betaling van de beheer- en onderhoudskosten en de rentelasten blijft er een bescheiden winst van in ieder geval circa **€ 1.000,-** per jaar over voor de coöperatie. Met die winst worden initiatieven en projecten op het gebied van duurzaamheid in Dronryp en omgeving of welzijnsprojecten in Dronryp en omgeving financieel ondersteund. Het bestuur doet hiertoe op de jaarlijkse ALV een voorstel.

Subsidieregeling Coöperatieve Energieopwekking (SCE)

De energiecoöperatie heeft voor dit project een exploitatiesubsidie aangevraagd bij de Rijksdienst voor Ondernemend Nederland (RVO). De Subsidieregeling Coöperatieve Energieopwekking (SCE) is een regeling voor de verstrekking van subsidie voor het lokaal en gezamenlijk opwekken van hernieuwbare elektriciteit. Daarmee ontvangt de coöperatie gedurende 15 jaar een garantieprijs per opgewekte kWh van de overheid. Voor dit project ligt die op **15,5 eurocent per kWh**. Subsidie die niet in de eerste 15 jaar benut kan worden in verband met een lagere stroomopbrengst kan in het 16de en 17de jaar worden benut. Deelnemers aan het project ontvangen op hun beurt voor hun financiële participatie aan het project een rentevergoeding van de energiecoöperatie.

Uitbetaling van de vergoeding

De coöperatie ontvangt iedere maand een voorschotbedrag aan subsidie van het RVO. De deelnemers aan het project krijgen de rentevergoeding aan het eind van het opwekjaar door de coöperatie overgemaakt op hun bankrekening. Dit gebeurt pas na ieder opwekjaar, omdat de energiecoöperatie ook pas na ieder volledig opwekjaar een eindafrekening ontvangt van het RVO. Na ieder volledig opwekjaar weet de coöperatie precies hoeveel subsidie er is ontvangen en dan kan de vergoeding aan de deelnemers worden overgemaakt. De hoogte van de vergoeding voor de deelnemers is niet afhankelijk van deze eindafrekening van het RVO, alleen het moment van uitbetalen.

Veel gestelde vragen

Hoe ontvang ik mijn jaarlijkse voordeel?

De coöperatie maakt de jaarlijkse rentevergoeding over op het door de deelnemer opgegeven bankrekeningnummer. Deze uitbetaling vindt plaats na het verstrijken van ieder opwekjaar. Het definitieve subsidiebedrag dat de coöperatie ontvangt, wordt namelijk na ieder opwekjaar definitief bepaald door de Rijksdienst voor Ondernemend Nederland aan de hand van het daadwerkelijke aantal opgewekte kWh, minus een bedrag ter verrekening van het gemiddeld aantal uren over dat jaar waarin de stroomprijs negatief was. Dit betekent dat de coöperatie dan definitieve subsidie over het afgelopen jaar heeft ontvangen en dan ook de vergoeding aan de deelnemers kan betalen. De hoogte van de vergoeding voor de deelnemers is niet afhankelijk van deze eindafrekening van het RVO, alleen het moment van uitbetalen.

Zijn de participaties verhandelbaar?

Ja, de aangeschafte participaties zijn verhandelbaar. Degene die de participaties overneemt moet wel in het juiste postcodegebied wonen, een kleinverbruik-aansluiting hebben en lid zijn of worden van de coöperatie. Van verkoop dient altijd melding te worden gedaan aan het bestuur.

Wat gebeurt er met de participaties bij verhuizing?

Als een deelnemer verhuist, kunnen de participaties gewoon meegenomen worden, ongeacht of het nieuwe adres binnen of buiten het postcodegebied valt. Alleen bij aanvang van het project is het een vereiste dat de deelnemer woonachtig is in het postcodegebied. Uiteraard dient de verhuizende deelnemer zijn of haar nieuwe adres door te geven aan de coöperatie.

Wat gebeurt er als de locatie-eigenaar het pand verkoopt?

Alle gemaakte afspraken tussen de energiecoöperatie en de locatie-eigenaar zijn vastgelegd in een opstalovereenkomst. Deze overeenkomst wordt vervolgens vastgelegd bij de notaris in een Akte van Opstal. Hiermee is voor de periode van minimaal 15 en maximaal 17 jaar vastgelegd dat de coöperatie het dak kan gebruiken voor het opwekken van duurzame energie met de zonnepaneleninstallatie. Wanneer de locatie-eigenaar het pand verkoopt, gaan deze gemaakte afspraken mee naar de nieuwe eigenaar en kan de coöperatie het dak blijven gebruiken.

Wat als de zon minder schijnt?

Als de zon in een jaar minder schijnt, dan wekt de zonnepaneleninstallatie minder elektriciteit op. Dit betekent dat de coöperatie minder subsidie-inkomsten ontvangt. Daarnaast ontvangt de coöperatie minder inkomsten, omdat zij minder elektriciteit kan verkopen aan het energiebedrijf. Als de zon meer schijnt dan verwacht, gebeurt het tegenovergestelde. De coöperatie ontvangt dan meer inkomsten. De SCE-garantieprijs geldt binnen de regeling voor een opwek van maximaal 90.000 kWh per jaar. Wat daarboven in een jaar wordt opgewekt, mag wel worden benut om eventuele tekorten in een volgend jaar te compenseren. Op de jaarlijkse algemene ledenvergadering (ALV) van de coöperatie worden de ontwikkelingen en de te maken keuzes rondom deze ontwikkelingen besproken. Aanwezigen stemmen dan mee over de keuzes voor het aankomende opwekjaar.

Wat gebeurt er als de stroomprijs daalt of stijgt?

De met de zonnepanelen opgewekte energie verkoopt de coöperatie aan een energiebedrijf. Van deze inkomsten betaalt de coöperatie de beheer- en onderhoudskosten. Als de prijs van de geleverde stroom daalt tot onder de 15,5 eurocent past de overheid via de SCE-regeling het tekort bij. We ontvangen dus in ieder geval 15,5 eurocent per geleverde kWh. Stijgt de prijs tot boven die 15,5 eurocent, dan ontvangt de energiecoöperatie per kWh dat hogere bedrag en vervalt de SCE-subsidie tot de prijs weer zakt onder de 15,5 eurocent. De ontwikkelingen worden besproken tijdens de jaarlijkse algemene ledenvergadering (ALV) van de coöperatie.

Wat als de stroomprijs negatief is?

De met de zonnepanelen opgewekte energie verkoopt de coöperatie aan een energiebedrijf. Van deze inkomsten betaalt de coöperatie de beheer- en onderhoudskosten. Als de prijs van de geleverde stroom daalt tot onder de 15,5 eurocent past de overheid via de SCE-regeling het tekort bij. We ontvangen dus in ieder geval 15,5 eurocent per geleverde kWh. Stijgt de prijs tot boven die 15,5 eurocent, dan ontvangt de energiecoöperatie per kWh dat hogere bedrag en vervalt de SCE-subsidie tot de prijs weer zakt onder de 15,5 eurocent. De ontwikkelingen worden besproken tijdens de jaarlijkse algemene ledenvergadering (ALV) van de coöperatie.

Welke verzekeringen heeft de coöperatie afgesloten?

Aansprakelijkheidsverzekering

Deze verzekering beschermt de energiecoöperatie tegen het risico van aansprakelijkheid. Als bij schade blijkt dat de coöperatie schuld heeft, dan wordt de schade hieruit vergoed.

Productverzekering

Deze verzekering dekt de schade aan de zonnepaneleninstallatie zelf. Bijvoorbeeld bij schade door diefstal of natuurgeweld. De verzekering dekt zowel schade aan de zonnepanelen als aan de omvormers.

Productieverzekering

Deze verzekering dekt de schade als de installatie kapot is en er geen energie opgewekt wordt. Hierdoor daalt het aantal opgewekte kWh per jaar, waardoor ook de jaarlijkse subsidie- en stroominkomsten voor de coöperatie dalen. Om dit te voorkomen wordt een productieverzekering afgesloten. Als de zonnepaneleninstallatie een bepaalde periode niet produceert, dan worden de inkomsten voor de coöperatie gedekt uit deze verzekering.

Wat is het risico van deelname aan dit project?

Het bedrag dat u inlegt via uw participaties is achtergesteld kapitaal. Dat betekent dat in geval van insolventie van de coöperatie vorderingen op grond van participaties pas als laatste worden voldaan.

Uiteraard doen we als bestuur alles wat mogelijk is om dat te voorkomen. Aan de hand van bijlage 3 en de verdere inhoud van deze informatiebrochure kunt u een inschatting maken van de risico's die aan het beleggen in participaties verbonden zijn. Beoordeel zorgvuldig of dit risico past bij uw financiële positie en uw risicobereidheid.

Bijlage 1:

Subsidieregeling Collectieve Energieopwekking

De Subsidieregeling Coöperatieve Energieopwekking (SCE) is een regeling ingevoerd door de rijksoverheid en bedoeld voor energievoöperaties die hernieuwbare energie opwekken. Met als doel: het stimuleren van het opwekken van hernieuwbare energie.

Coöperaties kunnen sinds 1 april 2021 een aanvraag indienen voor de SCE-regeling. De coöperatie vraagt een bepaald subsidiebedrag aan per kWh. Dit is een exploitatiesubsidie. Dit betekent dat de subsidie niet vooraf in één keer wordt uitbetaald, maar dat de coöperatie gedurende 15 jaar ieder jaar een bepaald subsidiebedrag ontvangt van de Rijksoverheid op basis van het aantal opgewekte kWh 's.

Voorwaarde voor de energievoöperatie is dat er per 5.000 Wp aan geplaatst vermogen aan zonnepanelen één financieel participerende deelnemer mee moet doen aan het project. Bij een zonnepaneleninstallatie van 90.000 Wp moeten er dus 22 deelnemers financieel participeren in het project. De mate van deelname is daarbij vrij te bepalen. De coöperatie bepaalt onder welke voorwaarden er deelgenomen kan worden en tegen welke financiële condities. Zolang de deelnemers maar financieel participeren in het project.

Hieronder staat weergegeven wie kunnen participeren in een project door middel van de Subsidieregeling Coöperatieve Energieopwekking:

- Leden van coöperaties Particulieren/huishoudens met eigen (kleinverbruikers) elektriciteitsaansluiting op het net
- Btw-ondernemers met een (kleinverbruikers) elektriciteitsaansluiting op het net en met een eigen energierekening
- Verenigingen van Eigenaren (VvE's) met een eigen productie-installatie .
Of de bewoners kunnen zelf deelnemen in een project van de coöperatie in de omgeving
- Rechtspersonen met een (kleinverbruikers) elektriciteitsaansluiting op het net
- Verenigingen met een (kleinverbruikers) elektriciteitsaansluiting op het net
- Stichtingen met een (kleinverbruikers) elektriciteitsaansluiting op het net
- Bv's met een (kleinverbruikers) elektriciteitsaansluiting op het net

NB: Bewoners kunnen alleen deelnemen als zij bij aanvang in het vastgestelde postcodegebied wonen, zie hiervoor de postcodegebieden omschreven in het project van dit informatiedocument, en wanneer de deelnemer als lid van een coöperatie een kleinverbruikers aansluiting heeft (max 3x80A).

Bijlage 2:

Deelname in de energiecoöperatie

Deelnemen aan een collectief opwekproject

Als de coöperatie een eigen energie-opwekproject heeft, zoals een SCE-project, kunnen leden daarin participeren. De deelnemer is dan lid van de coöperatie, maar koopt daarnaast participaties in dit opwekproject.

Lid worden van de energiecoöperatie

Lidmaatschap van een lokale energiecoöperatie betekent dat deelnemers deels eigenaar zijn van deze coöperatie en daarover medezeggenschap hebben. Eenmaal per jaar organiseert de coöperatie een algemene ledenvergadering (ALV). Dat is het moment waarop deelnemers hun zeggenschap kunnen uitoefenen. Tijdens de ALV legt het bestuur verantwoording af over de zaken die in het afgelopen jaar zijn gepasseerd. Belangrijk is hierbij de vaststelling van de jaarcijfers en de bestemming van eventuele revenuen, besloten door de leden.

Start van het project

In dit project, waar het gaat om in totaal 270 zonnepanelen, investeert de coöperatie in totaal **€ 82.787,-**. De coöperatie betaalt met **€ 2.787,00** uit eigen middelen, afkomstig uit de opbrengsten van het werk van het energieteam in 2025, en geeft minimaal 120 en maximaal 320 participaties uit. Kunnen we het maximale aantal uitzetten, dan hebben we daarmee in één keer het bedrag voor de totale investering binnen, te weten: $320 \times € 250,- = € 80.000,-$. Kunnen we er 120 uitzetten, dan brengen we als leden van de coöperatie $120 \times € 250,- = € 30.000,-$ bij elkaar. Dat is wat we minimaal moeten halen om in aanmerking te komen voor financiering door het FSFE. De resterende **€ 50.000,-** wordt dan gefinancierd via een lening bij het FSFE.

Aflossing van deze financiering van de deelnemers

De aflossing van deze financiering bij de deelnemers gebeurt annuïtair. Dit betekent dat de deelnemers ieder jaar, gedurende 15 jaar, een vast bedrag aan rente en aflossing ontvangen van de energiecoöperatie. De deelnemers krijgen dus ieder jaar een gedeelte van hun inleg terugbetaald. Dit betekent dat het bedrag aan rente in dit vaste bedrag steeds lager wordt, omdat er ieder jaar een stukje van dit bedrag wordt afgelost. Daarmee wordt het gedeelte aan aflossing in dit vaste bedrag steeds hoger. De tabel hieronder laat zien hoe dit eruit ziet bij één participatie van € 250,-.

Rente en aflossing tijdens de looptijd				
Jaar	Betaling	Betaalde rente	Aflossing	Restschuld
1	€ 22,49	€ 10,00	€ 12,49	€ 237,51
2	€ 22,49	€ 9,50	€ 12,99	€ 224,52
3	€ 22,49	€ 8,98	€ 13,51	€ 211,01
4	€ 22,49	€ 8,44	€ 14,05	€ 196,96
5	€ 22,49	€ 7,88	€ 14,61	€ 182,35
6	€ 22,49	€ 7,29	€ 15,20	€ 167,15
7	€ 22,49	€ 6,69	€ 15,80	€ 151,35
8	€ 22,49	€ 6,05	€ 16,44	€ 134,91
9	€ 22,49	€ 5,40	€ 17,09	€ 117,82
10	€ 22,49	€ 4,71	€ 17,78	€ 100,04
11	€ 22,49	€ 4,00	€ 18,49	€ 81,55
12	€ 22,49	€ 3,26	€ 19,23	€ 62,32
13	€ 22,49	€ 2,49	€ 20,00	€ 42,32
14	€ 22,49	€ 1,69	€ 20,80	€ 21,52
15	€ 22,38	€ 0,86	€ 21,52	€ 0,00
Totaal	€ 337,24	€ 87,24	€ 250,00	

Bijlage 3: Financiën

Investeringskosten

De totale eenmalige investeringskosten van het zonnepanelenproject, twee daken met **270 zonnepanelen**, zijn begroot op **€ 82.787,-**. Naast de zonnepanelen zelf bestaan de kosten uit het aanleggen van een afzonderlijke aansluiting, notariskosten, communicatiekosten en externe begeleiding.

Energiecoöperatie Dronryp en externe financiering

Als het minimale aantal van 120 participaties wordt uitgegeven, dan leent de coöperatie de rest van het geld bij het Provinciale fonds van de Provincie Fryslân genaamd FSFE (Fûns Skjinne Fryske Energzy). De lening die de coöperatie bij het FSFE dan heeft afgesloten, moet worden afgelost. Ook de rentevergoeding voor het geleende bedrag moet worden betaald. Op de volgende pagina's zijn de begroting weergegeven waarbij het minimale aantal van in totaal 120 participaties wordt uitgegeven.

Investerings- en financieringsbegroting Zonedak Zweins

Cijfers gebaseerd op het € 250,- model met uitgifte van 120 participaties

Investeringsbegroting Zonedak 2 Zweins			Financieringsbegroting	
Productie installatie (incl. meterkast)	270 zonnepanelen 370 wp	99900		
Begroting zonnepanelen	100000 wp	€ 75.000,00	Externe financiering FSFE	€ 50.000,00
Aansluiting netbeheerder	3x80	€ 1.589,00	Eigen middelen Coöperatie	€ 2.787,00
Meerlengte	0 PM			
Vestigen zakelijk opstalrecht/notaris kosten		€ 2.250,00		
Kosten begeleiding			Externe financiering ledenparticipaties	€ 30.000,00
Communicatiekosten	PM			
Constructieberekening		€ 1.275,00		
Verstevinging		€ 2.673,00		
Subtotaal Totaal		€ 82.787,00	Subtotaal Totaal	€ 82.787,00

Exploitatie begroting Zonedak 2 Zweins								
Jaarlijkse inflatie correctie	1,50%	101,5%						
Kosten			Jaar 1	Jaar 2	Jaar 3	Jaar 15	Cumulatief	Gemiddeld
Aansprakelijkheidsverzekering			€ 250	€ 254	€ 258	€ 308	€ 4.171	€ 278
Product en productie verzekering			€ 500	€ 508	€ 515	€ 616	€ 8.341	€ 556
Beheer en onderhoud			€ 250	€ 254	€ 258	€ 308	€ 4.171	€ 278
Aansluiting dienst	€ 76,05 p.m.		€ 76	€ 77	€ 78	€ 94	€ 1.269	€ 85
Huurvergoeding dak	107	7,5	€ 803	€ 803	€ 803	€ 803	€ 12.038	€ 803
Aflossing (annuitair)			€ 3.753	€ 3.922	€ 4.098	€ 6.950	€ 78.000	€ 5.200
Rente (4,5%)			€ 3.510	€ 3.341	€ 3.165	€ 313		€ 0
Totaal			€ 9.141	€ 9.158	€ 9.174	€ 9.391	€ 138.931	€ 9.262
Opbredingen			Jaar 1	Jaar 2	Jaar 3	Jaar 15	Cumulatief	Gemiddeld
Stroom opbrengst in kWh			70000	70000	70000	70000	1050000	70000
SCE-subsidie	€ 0,155		€ 10.850	€ 10.850	€ 10.850	€ 10.850	€ 162.750	10850
Totaal			€ 10.850	€ 10.850	€ 10.850	€ 10.850	€ 162.750	10850
Bruto Kosten - opbrengsten			€ 1.709	€ 1.692	€ 1.676	€ 1.459	€ 23.819	1588
Vpb	15%		€ 256	€ 254	€ 251	€ 219	€ 3.573	238
Netto			€ 1.452	€ 1.439	€ 1.425	€ 1.240	€ 20.246	€ 1.349,72

Meer weten over dit project? Neem contact op met via voorzitter@energiecooperatiedronryp.nl
Of kijk op www.energiecooperatiedronryp.nl

Aan dit document kunnen geen rechten worden ontleend.